UNHCR
ACNUR
La Agencia de la ONU para los Refugiados
www.eacnur.org • 91 369 06 70

Refugiados

2016 Número 2

Contigo enviamos ayuda de emergencia a los refugiados

Día Mundial del Refugiado

Cada 20 de junio se celebra este día con el fin de alzar la voz de los refugiados en todo el mundo.

©ACNUR / K. García

Dentro: Crisis de refugiados en Europa y acuerdo UE-Turquía

NUESTRA GENTE

Con frecuencia nos preguntan si sirven para algo las celebraciones de los "días internacionales", en nuestro caso, el Día Mundial del Refugiado. Mi respuesta siempre es que esta fecha es necesaria y persigue objetivos valiosos como sensibilizar a la sociedad para que pensemos que el mundo es mucho más que nuestras vidas concretas y que hay personas que sufren persecución y necesitan de nuestra solidaridad. Que hay valores y derechos que hemos de defender constantemente aunque ya estén escritos en leyes. Por eso, en el Comité español de ACNUR, queremos seguir cuidando y manteniendo informados a nuestros más de 350.000 socios que juegan un papel importantísimo, desde su compromiso, en el objetivo de sensibilizar a la sociedad española.

El Día Mundial del Refugiado también permite que conozcamos algo más y mejor lo que está pasando actualmente con los refugiados. Es sangrante la situación del pueblo sirio, tras cinco años de guerra, dentro de su país como desplazados y fuera de su país en Turquía, Líbano, Irak, Egipto, Jordania y Europa. Una Europa en la que sentimos que faltan líderes europeístas que cumplan e impulsen los valores y derechos recogidos en leyes, tratados y convenciones. Gobiernos europeos que obstruyen y demoran las decisiones para acoger e integrar a los demandantes de refugio, víctimas de las locuras de "los hombres de las guerras". Y por último, nos permite reconocer a tantas personas que trabajan en dar respuesta al conjunto de necesidades de los refugiados.

En el Comité español de ACNUR hemos conseguido casi 57 millones de euros en 2015 para atender a los refugiados y desplazados del mundo y nos sentimos orgullosos de ocupar el puesto número 12 en el ranking de donantes de ACNUR. Nosotros no olvidamos que en este momento hay 420 asentamientos y campos de refugiados en 126 países gestionados por ACNUR y que 55 millones de personas están bajo su amparo. Mucho esfuerzo humano y económico hay tras ello.

El Día Mundial del Refugiado está para seguir sensibilizando y concienciando sobre esta dura realidad, seguir reivindicando y seguir agradeciendo tantos esfuerzos de la ciudadanía.

Matilde Fernández Sanz
Presidenta del Comité español de ACNUR

Crisis en Europa: los desafíos a la prot

Por Francesca Friz-Prguda
Representante de ACNUR en España

Nunca a lo largo de los 65 años de historia de ACNUR habíamos presenciado tanto sufrimiento: más de 60 millones de personas forzadas a huir. Una de las consecuencias más visibles de este desplazamiento global es la crisis de refugiados que también ha llegado a Europa y que desde el pasado año acapara titulares, al tiempo que ha puesto a prueba los valores fundamentales de la Unión Europea.

ección de los refugiados

Desde 2015 han llegado a Grecia más de un millón de personas, arriesgando su vida en el Mediterráneo y huyendo, en su gran mayoría, de los conflictos y la persecución. Los regueros de chalecos salvavidas en las costas son la muestra de quienes logran sobrevivir al viaje, pero también nos recuerdan a las más de 5.000 personas que han perdido la vida en el intento, entre las que se encuentran centenares de menores, y que representan el gran fracaso colectivo de Europa a la hora de abordar adecuadamente esta crisis.

En este momento clave, es más necesario que nunca que los Estados cambien su enfoque y de verdad busquen soluciones mediante una respuesta colectiva y una distribución de responsabilidades justa, solidaria y sostenible

En relación al Acuerdo entre la Unión Europea (UE) y Turquía, del que ACNUR no es parte ni ha participado en su negociación, hemos manifestado en numerosas ocasiones nuestra preocupación porque vemos que la implementación de este acuerdo no cuenta en este momento con las garantías operativas y de protección suficientes ni en Grecia ni en Turquía.

ACNUR no es parte ni ha participado en la negociación del acuerdo UE-Turquía.

©ACNUR / A. Zavallis

Y el tener garantías significa que las personas en necesidad de protección internacional deben ser entrevistadas de forma individual para determinar si sus solicitudes pueden ser estudiadas en Grecia y que tengan derecho a interponer un recurso antes de que tenga lugar cualquier readmisión a Turquía. Esto también supondría que una vez retornadas, las personas que necesitan protección internacional deben tener la oportunidad de solicitar asilo y tener acceso a una protección efectiva en Turquía con todo lo que conlleva en cuanto a disfrute de derechos según los estándares internacionales.

Los refugiados necesitan protección, no rechazo.

España apenas recibe el 1% de todas las peticiones de asilo de la UE. Sin ningún tipo de duda, España tiene las condiciones necesarias para aumentar su implicación, con una sociedad tremendamente solidaria, con gobiernos regionales y municipales dispuestos a acoger a los refugiados. Buena prueba de ello sois vosotros, los socios que día a día nos dais vuestro apoyo para seguir ayudando a los refugiados. Sólo nos falta el ingrediente de la voluntad y la visión de los actores políticos para transformar España en un verdadero país de asilo y protección, abriendo esas alternativas legales para la llegada segura de refugiados y realizando una profunda renovación y mejora del sistema de asilo, que evite los

©ACNUR / H. Holland

Lo que sí podemos asegurar es que, aunque con este acuerdo se reduzca el flujo de llegadas por la ruta del Mediterráneo oriental, si no existen alternativas legales y seguras, se abrirán otras rutas irregulares y probablemente aún más peligrosas. Por ello, es esencial que se pongan en marcha programas de reasentamiento, visados humanitarios, de reunificación familiar más flexible, programas de patrocinio privado o visados de estudios.

movimientos secundarios a terceros países y ofrezca una perspectiva real a los refugiados de quedarse y rehacer sus vidas.

Una contribución así marcaría una enorme diferencia en las vidas de miles de mujeres, hombres, niños y niñas que necesitan hoy esta protección desesperadamente.

Más información en www.eacnur.org

El rostro de los refugiados

Ya son 15 años celebrando el Día Mundial del Refugiado. Un día para dar a conocer la realidad de los refugiados y alzar su voz en todo el mundo. Una realidad que no caduca y que se hace presente en todo momento: cada dos segundos, una persona es forzada a huir víctima de la guerra, de la persecución o de la violación de derechos humanos. Hoy, te acercamos las historias de vida de refugiados afectados por emergencias vigentes y que dan rostro a los más de 60 millones de personas desplazadas y refugiadas que hay en el mundo, una cifra sin precedentes en la historia de ACNUR.

Sobrevivir en un centro comercial

A sus 37 años, Linda sobrevive junto a sus dos hijos en un centro comercial sin actividad en Líbano. Fue el lugar donde encontraron descanso poco después de que estallase el conflicto sirio, hace ya cinco años. El complejo, cerrado desde hace 15 años, se encuentra a las afueras de la ciudad de Trípoli, entre el mar y las montañas. El precio por descansar un mes en uno de sus habitáculos que hace las veces de habitación cuesta entre 100 y 250 dólares, lo que supone un gran desembolso para las casi 200 familias que se encuentran en el viejo "Al Waha Commercial Complex". Aparte, tienen que hacer frente a las facturas de agua y electricidad.

Linda sólo desea una cosa: regresar a Siria con sus dos pequeños.

Las tiendas de ropa, restaurantes o bares nocturnos han dejado paso a lonas que intentan dar intimidad a las familias, tendederos, frigoríficos y baños compartidos; y niños que corren y juegan entre plantas. Generalmente, los hombres son los cabeza de familia y la principal fuente de ingresos. Cuando consiguen un empleo, suelen ser temporales y mal remunerados. Las mujeres se quedan en el centro comercial al cuidado de sus hijos y atendiendo las necesidades de su refugio. Linda sólo desea una cosa: regresar a Siria con sus dos pequeños, Rama, de casi cinco años, y Aiaia, de tres. Un sueño compartido por muchas de estas familias y de otras tantas que viven refugiadas en Líbano.

Este país acoge a más de un millón de refugiados sirios. ACNUR no cesa su labor de asistencia y protección con ellos, tanto en este país como en los del resto de la región. Actualmente, en Turquía hay más de 2,7 millones, en Jordania más de 640.000 y en Irak más de 240.000. Por otro lado, en Egipto se encuentran 119.000. Esto suma unos 4,8 millones de refugiados sirios que junto a los más de 6,6 millones de desplazados en Siria y los cientos de miles de sirios que han cruzado el Mediterráneo convierten la emergencia siria en la mayor crisis humanitaria a la que se ha enfrentado ACNUR. En Siria, ACNUR sigue ejerciendo el liderazgo en materia de protección y asistencia de la población desplazada. Además, el reparto de materiales de emergencia continúa siendo una de sus principales labores.

©ACNUR / D. Ibarra

“Nunca había escuchado disparos como los que estaban sonando cada noche”.

Eunice con su hija en RDC. ©ACNUR / C. Delfosse

Ocultos bajo árboles

“Fue violada por siete hombres armados”, relata la sursudanesa Eunice, de 29 años. Habla de la que fue su compañera de hospital cuando dio a luz a su hija. Tan sólo tres días después del parto y aun necesitando cuidados médicos, Eunice, al escuchar el relato de su compañera, que también iba a ser madre, huyó del país con su marido y sus otros cinco hijos hasta la República Democrática del Congo (RDC), sumergido en su propio conflicto. “Escuché también que habían violado a monjas. Nací y crecí en una época de guerra y nunca antes había visto esto. Nunca había escuchado disparos como los que estaban sonando cada noche”, explica Eunice. En la huida, ella, su bebé, a la que ha llamado Oportunidad, y su familia se desplazaban ocultos entre los árboles y pasaron noches a la intemperie, sin alimentos ni medicamentos. A comienzos de año, ACNUR registró junto a las autoridades locales a miles de sursudaneses que llegaban a zonas remotas del norte de RDC, además de repartir material de emergencia como agua, jabón y cacerolas. Mientras la guerra en Sudán del Sur mantiene a 1,7 millones de desplazados internos y a más de 840.000 refugiados en países limítrofes, el país también acoge a más de 260.000 personas de la República Centroafricana, la República Democrática del Congo, Etiopía y Sudán. Como Amal Bakith y sus cinco hijos. Caminaron durante semanas por zonas en guerra en Sudán para adentrarse después en el conflicto sursudanés. Esta madre de familia asume el riesgo porque, según explica, es más seguro que la violencia política que se vive en su propio país. “Han destruido nuestras casas y cultivos. Teníamos que escondernos en cuevas para protegernos de los bombardeos”, explica en un autobús de ACNUR de camino al campo de refugiados de Ajuong Thok, lejos de la frontera, y donde descansan decenas de miles de refugiados. Allí,

Amal Bakith tras huir de Sudán. ©ACNUR / R. Nuri

además de materiales para construir su refugio y una parcela de terreno donada por el gobierno local, reciben alimentos y atención médica y tienen acceso a la educación. Llega el momento de retomar sus vidas.

ACNUR continúa cubriendo necesidades de estos refugiados y desplazados en materia de protección, refugio, materiales de emergencia, educación, salud, alimentación, nutrición, agua y saneamiento y medios de vida; al mismo tiempo que lleva a cabo labores de coordinación y gestión en los campos.

Sitiados

Se llama Firial, tiene ocho años y sufrió el asedio durante meses de su ciudad, Taiz (Yemen). En este momento, la pequeña acababa de recibir uno de los paquetes de ayuda humanitaria que ACNUR repartió en Taiz el pasado mes de febrero por primera vez después de cinco meses tratando de entregar ayuda a las personas que se encontraban sitiadas en esta zona. La Agencia repartió mantas, colchones y otros artículos de primera necesidad a 1.000 familias. Algunos de los combates más intensos del conflicto yemení, que el pasado mes de marzo cumplió un año, han tenido lugar en esta ciudad, donde más de 200.000 personas carecen de acceso regular a la ayuda humanitaria.

ACNUR llevó a cabo la distribución de estos materiales con el apoyo de organizaciones humanitarias en tres puntos de la ciudad: los distritos de Al Qahirah, Salh y Al Mudhaffar. La Agencia de la ONU para los Refugiados llevaba más de tres semanas negociando con las partes implicadas para lograr introducir camiones con materiales de primera necesidad.

Miles de familias sitiadas en Yemen no pudieron recibir ayuda humanitaria durante meses.

Actualmente, el conflicto yemení mantiene a más de 2,7 millones de desplazados en todo el país. En el primer año de conflicto, 740.000 desplazados han recibido ayuda humanitaria de ACNUR y sus colaboradores. Además, desde marzo de 2015, más de 173.000 personas llegaron a Yibuti, Etiopía, Omán, Arabia Saudí, Somalia y Sudán principalmente por vía marítima. Por otro lado, Yemen también da asilo y protección a refugiados (más de 267.000).

Más información en www.eacnur.org

©ACNUR / M. Al Hasani

La vida en un campo de refugiados

En nuestro número del pasado mes de marzo, te contamos cómo se prepara y reacciona ACNUR ante el estallido de una emergencia, su papel de coordinación a la hora de poner en pie los campos de refugiados y la bienvenida que brinda a las personas desplazadas y refugiadas cuando llegan a ellos. Te explicamos ahora cómo es su vida a salvo de la guerra, la persecución o las violaciones de derechos humanos que les obligaron a huir. ACNUR les acompaña en este proceso. Comienza un nuevo día a día.

REFUGIO

Cuando una persona llega a un campo de refugiados, lo primero que hace es pasar por el centro de recepción. En ese momento, se registra su llegada y se detectan sus necesidades, como por ejemplo, recibir atención médica en caso de padecer heridas y lesiones. Después, es el momento de hacerle entrega de su refugio. No existe un único tipo de refugio. El más conocido es la tienda de campaña y es el que generalmente se entrega en primera instancia en las emergencias, pero el objetivo de ACNUR es que un refugio se adapte a las condiciones geográficas y climatológicas, así como a las circunstancias, hábitos y prácticas culturales de los refugiados. Por ello, dependiendo del país y de las personas que lo habiten, el refugio será de una forma diferente.

©ACNUR / A. Kirchhof

ASISTENCIA Y PROTECCIÓN

Después de instalarse en el campo, ACNUR ofrece a las personas desplazadas y refugiadas asistencia legal y protección durante el tiempo que viven en él. En este sentido, ACNUR trabaja junto con las autoridades locales y nacionales para que éstas puedan garantizar la seguridad de los refugiados mientras permanezcan en los campos. Además, también organiza el regreso voluntario de los refugiados a sus países de origen tan pronto como las condiciones lo permitan. Esta es una ayuda que ninguna otra agencia humanitaria salvo ACNUR puede prestar.

©ACNUR / S. Modola

©ACNUR / L. Veide

La estancia media de una persona en un campo de refugiados es de 17 años. Para muchos niños, la única

MATERIALES DE PRIMERA NECESIDAD

Para que puedan hacer vida en su refugio, ACNUR también hace entrega de diferentes materiales y utensilios, como pueden ser bidones para el agua, lámparas solares, utensilios de cocina, un hornillo para cocinar, paquetes de higiene personal, lonas de plástico, mantas o mosquiteras.
Las características de estos materiales van a depender también del país donde se encuentre el refugiado.

©ACNUR / K. García

ACCESO A NUTRICIÓN, AGUA, SANIDAD Y EDUCACIÓN

Además de cubrir estas primeras necesidades, ACNUR, junto con sus socios colaboradores, también se preocupa y vela por los derechos humanos de cada refugiado como son el acceso al agua potable, a la alimentación, a la sanidad y a la educación. ACNUR excava pozos, distribuye entre los desplazados y refugiados bombas hidráulicas de mano e instala y pone en marcha sistemas de purificación de agua y eliminación de residuos. De esta forma, se puede evitar la propagación de enfermedades como el cólera. En cuestión de nutrición, también se ofrecen raciones alimenticias altamente nutritivas y a los niños en estado de desnutrición se les facilita un preparado con base de cacahuete conocido como Plumpynut con el que pueden recuperarse en pocas semanas. ACNUR también se encarga de la construcción y equipamiento de centros de salud, hospitales y clínicas.

©ACNUR / S. Rich

MEDIOS DE VIDA

Cuando una persona ya se ha instalado y ubicado en un campo de refugiados, ACNUR intenta, ya sea niño o adulto, que inicie actividades que le permitan labrarse un porvenir: acudir a la escuela, asistir a cursos de formación profesional tales como sastrería, panadería o peluquería, entre otros, que desarrollen sus propios cultivos con la entrega de pequeños terrenos de tierra o que emprendan sus negocios en los casos que sea posible.

©ACNUR / F. Noy

Más información en www.eacnur.org

realidad que conocen es la de estos campos. Nacieron allí. ACNUR se compromete a asistirlos y protegerlos.

"Los refugiados sirios llegan de una vida normal, como la tuya y la mía"

En el campo de refugiados de Azraq (Jordania) encontramos a Olga Sarrado. Esta periodista española de 28 años trabaja allí desde hace 10 meses. Su misión: comunicar a donantes privados y gubernamentales, y al público en general, cómo se vive en este campo y cuáles son las necesidades de la población. Actualmente, el campo de Azraq acoge a más de 39.000 refugiados sirios y más de la mitad son niños. El pasado mes de abril, Olga se convirtió en la imagen de nuestra última campaña 'Ahora puedes verlo', con la que pretendemos poner a los españoles en la piel de un refugiado gracias a la realidad virtual. Hablamos con ella sobre su trabajo, al que define como "un regalo".

Olga, ¿es la primera vez que trabajas en contacto con la población refugiada? ¿cómo lo estás afrontando?

En 2008 conviví durante varias semanas con una familia en los campos de refugiados del Sahara Occidental en Tindouf. Esa fue mi primera experiencia con población refugiada. Esta vez, la situación es muy diferente. Los refugiados sirios llegan de una vida normal, como la tuya y la mía. Encontrarse de repente dependientes de la ayuda internacional, sin trabajar y separados de sus familias y del país que tanto quieren es duro.

¿Por qué decidiste trabajar con ACNUR?

Como periodista, la curiosidad fue lo primero que me llevo a decir sí a la oferta de trabajar con ACNUR en el campo de Azraq. Poder sentarme cada día con familias que tienen tanto que contar, escucharles y compartir sus historias me pareció una oportunidad única y hoy puedo decir que es un regalo.

Lo más gratificante de tu trabajo…

Lo más gratificante y lo que más me fascina es la perseverancia, la creatividad y la capacidad de adaptación de cada uno de los refugiados. Con muy pocos recursos, la mayoría de las familias mejoran sus hogares, crean juguetes, inventan neveras… Y todo siempre con una sonrisa enorme.

Y lo más difícil…

Lo que más me conmueve es el grupo de jóvenes que viven en el campo. Están llenos de energía y de ganas de comerse el mundo, se esfuerzan en aprender inglés, en formarse, en estudiar para lograr una de las pocas becas universitarias disponibles… y a menudo las fuerzas flaquean al desconocer qué futuro les espera siendo conscientes de que será casi imposible conseguir un trabajo.

©ACNUR

#AhoraPuedesVerlo **En un momento en el que se ha cumplido el 5º aniversario de la guerra en Siria, con más de 12 millones de personas que han tenido que huir de la violencia, y cuando día tras día cientos de refugiados ponen en peligro sus vidas para cruzar el Mediterráneo, el Comité español de ACNUR pone en marcha 'Ahora puedes verlo', una campaña que, a través de gafas de realidad virtual, permite conocer el día a día de un refugiado. Más de 200 captadores de socios del Comité español de ACNUR trabajan en las calles de España con estas gafas con el fin de acercar esta realidad a cada rincón del país. El objetivo es recaudar fondos para que ACNUR pueda seguir protegiendo y asistiendo a millones de personas.**

¿Cuál es el trabajo de ACNUR en este campo de refugiados?

Proteger a los refugiados que llegan al campo, garantizar que sus necesidades básicas estén cubiertas y sus derechos como solicitantes de asilo en Jordania garantizados. En cuanto a servicios, ACNUR ha diseñado y construido los 10.023 refugios en los que viven las familias, ofrece toda la asistencia material de primera necesidad (mantas, estufas, colchones, cocinas, kits de higiene…). Asimismo, ACNUR financia toda la asistencia sanitaria en el campo a través de tres clínicas de atención primaria y un hospital en el que han nacido más de 1.000 niños desde la apertura del campo. Y una de las tareas de ACNUR que muchas veces queda oculta, pero es esencial para el funcionamiento del campo, es la creación de una comunidad y facilitar el día a día y el futuro de cada refugiado.

Una vez que los refugiados se asientan en el campo, ¿cuál es su rutina y qué esperan del día a día?

El día comienza temprano con la recogida del pan a las 6 de la mañana. Tras el desayuno, cada uno se ocupa de sus quehaceres diarios: los niños van a la escuela, los jóvenes a los talleres de formación profesional y los adultos a sus trabajos con las ONG presentes en el campo o a hacer la compra o a mejorar el pequeño jardín creado junto a la vivienda. El día termina pronto, ya que la vida se para cuando se va el sol. En Azraq no hay electricidad. La cena se cocina y comparte bajo la tenue luz de las linternas solares distribuidas a cada familia. Los más pequeños se van a dormir pronto y los mayores comparten conversaciones o terminan los deberes en un intento de alargar el día.

¿Cuáles son los refugiados en mayor situación de vulnerabilidad?

En Azraq hay más de 750 personas con discapacidad, más del 33% de ellos son niños. Los servicios básicos están garantizados como para el resto de refugiados, sin embargo, muchas veces, el nivel de financiación dificulta llevar a cabo la atención y las actividades específicas que necesita este grupo de población.

¿Por qué es importante que nuestros socios y donantes sigan apoyando la emergencia de Siria?

El apoyo de los socios y donantes es esencial y de gran ayuda para esta crisis que continúa. Cada día más refugiados llegan a Jordania y a los países de la región; y cada vez más vulnerables, ya que cinco años de conflicto han dejado a las familias más hambrientas, a los enfermos sin medicinas durante largos periodos de tiempo, sin acceso a la escuela, sin ningún ahorro… Además, ahora es el momento de empezar a crear una comunidad sólida entre los refugiados que les permita hacerse dueños de su nueva vida y les garantice un futuro digno.

"Esta campaña ofrece una oportunidad única que es la de meterse en la piel de un refugiado, sentir la dureza del entorno, ver los rostros de las personas de cerca. Esta inmersión permite además observar, recibir la ayuda y las actividades en las que se materializa el apoyo y las aportaciones de los donantes de ACNUR", asegura Olga Sarrado, trabajadora de ACNUR en Jordania e imagen de la campaña.

Más información en www.ahorapuedesverlo.org

©ACNUR / E. Garrido

Obra Social "la Caixa", comprometida con los refugiados

Desde hace años la Obra Social "la Caixa" brinda su apoyo a las personas refugiadas bajo el amparo de ACNUR. A través del Comité español y del Comité catalán de ACNUR, ha financiado 12 proyectos de acción humanitaria en África y dos en Asia.

Hasta el momento, las colaboraciones entre la Obra Social "la Caixa" y el Comité español de ACNUR han significado más de 2 millones de euros en contribuciones que han permitido a ACNUR y a los socios con los que colabora atender a más de un millón de personas en situación de máxima vulnerabilidad.

El apoyo de la Fundación "la Caixa" va más allá de la financiación de proyectos. En este sentido, cabe destacar la creación e itinerancia en sus centros culturales CaixaForum de la exposición fotográfica **"The Most Important Thing"**, conceptualizada conjuntamente con ACNUR y el fotoperiodista Brian Sokol. Una iniciativa que hasta la fecha ha permitido sensibilizar a decenas de miles de personas en Barcelona, Madrid y Palma de Mallorca acerca de las consecuencias que tiene la huida forzosa.

Al mismo tiempo que esta exposición, que en 2016 y 2017 se podrá visitar en Lleida, Zaragoza, Girona y Tarragona, la Obra Social "la Caixa" lanzó una **campaña de microdonativos** que ha permitido recaudar fondos con los que ACNUR ha distribuido mantas, colchones, hornillos y otros materiales de primera necesidad entre la población siria refugiada en Turquía, Líbano, Jordania e Irak.

También es significativo su apoyo al programa **"Educa a un niño"** a través del programa de Puntos Estrella (CaixaBank) y que esta fundación convierte en puntos solidarios para proyectos de acción social, desarrollo y ayuda humanitaria.

Además de esto, su última acción ha sido la campaña **"Imprescindibles"** con la que la Obra Social "la Caixa" ha querido rendir un homenaje a todas las personas que trabajan para ACNUR, cuya labor es imprescindible para seguir apoyando a la población desplazada y refugiada. La campaña, que también puso en valor el trabajo de otras ONG, contó con la imagen de nuestra ex presidenta, Ana Liria Franch.

Más información en www.eacnur.org

Ser pyme solidaria es tan fácil como quieras. **Apostar desde tu empresa por la responsabilidad social corporativa con ACNUR es proporcionar un futuro sostenible para los refugiados que protege la agencia y para tu empresa.**

Colaborar como empresa con ACNUR supone:

1- **Aumentar el sentimiento de pertenencia de tus empleados y clientes con tu empresa al participar en un proyecto solidario común.**
2- **Crear diferenciación y posicionamiento de tu marca, al mismo tiempo que ayudas a cambiar la vida de miles de personas.**
3- **Visibilidad y comunicación transparente de tu compromiso, recibiendo beneficios fiscales por ello.**

Con tu aportación recurrente, ACNUR puede estar en primera línea de ayuda humanitaria en cada emergencia que se presente; y para ayudaros a difundir vuestro compromiso, os enviaremos materiales de visibilidad en reconocimiento a nuestra alianza.

Infórmate en www.eacnur.org/pymes y en el 91 369 06 70
Contacto alianzas estratégicas: Fernando Sevillano/ Elisa Cortés · empresas@eacnur.org

EN PRIMERA LÍNEA
YA SOMOS EMPRESA SOLIDARIA
UNHCR ACNUR
2016
www.eacnur.org

El compromiso del sector público

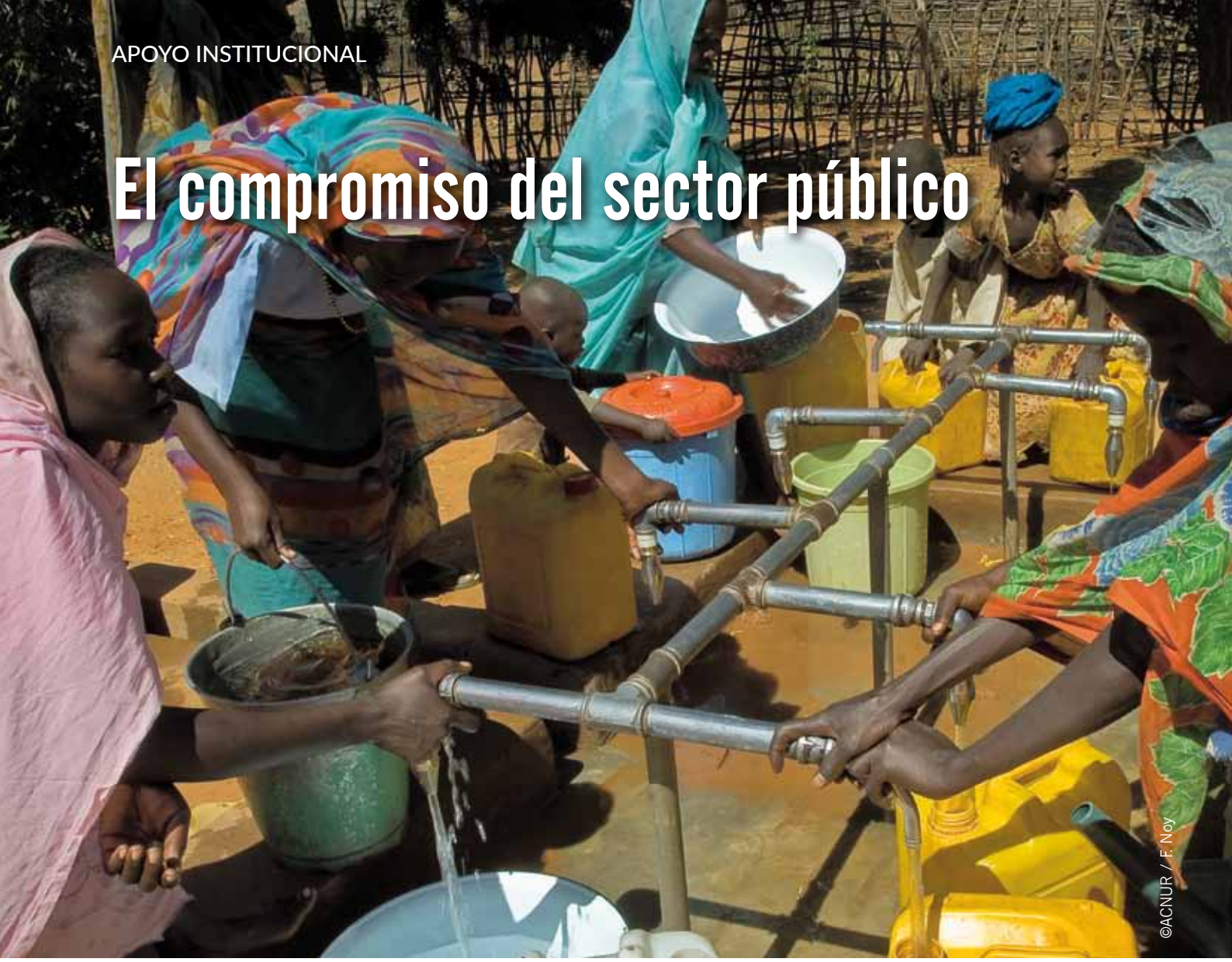

©ACNUR / F. Noy

Las administraciones públicas, mediante la acción de ACNUR, continúan protegiendo a la población refugiada y posibilitando su acceso a servicios básicos esenciales como el agua y los artículos no alimentarios básicos de emergencia.

Agua para Chad

Un año más, la Vicepresidencia y Consellería de Presidencia, Administraciones Públicas y Justicia de la Xunta de Galicia sigue comprometida con la mejora de las condiciones de vida de la población refugiada sudanesa en el este de Chad y ha firmado un convenio por 20.000 euros para darle acceso ininterrumpido a agua potable, segura y de calidad en los campos de Iridimi y Touloum.

Apoyo a la población refugiada siria

La emergencia siria entra en su sexto año despertando la respuesta solidaria de las administraciones públicas españolas. Concretamente, el Gobierno de Cantabria mediante el Fondo Cantabria Coopera ha concedido 25.000 euros a través de la firma de un convenio para dar asistencia básica a la población refugiada siria en el campo de Zaatari, en Jordania, centrándose en la provisión de vales para la adquisición de bombonas de gas y de artículos no alimentarios básicos.

Por su parte, la Agencia Catalana de Cooperació al Desenvolupament (ACCD), con 40.000 euros, y el Ayuntamiento de Lleida, con 8.000 euros, han dado su apoyo a la población refugiada siria en los campos de Domiz 1 y 2 en la región del Kurdistán iraquí con la dotación de artículos no alimentarios básicos de emergencia: mantas de lana térmica, colchones aislantes y hornillos/estufas.

La población refugiada siria en los países limítrofes ha recibido el apoyo de diferentes alcaldías: 12.000 euros del Ayuntamiento de Zuia, 4.000 euros del Ayuntamiento de Xabia, 2.800 euros del Ayuntamiento de Lucena, 2.000 euros del Ayuntamiento de Robledo de Chavela, 1.100 euros del Ayuntamiento de Tafalla, 1.000 euros del Ayuntamiento de Doña Mencía y 1.000 euros del Ayuntamiento de Zaldibar. Estas contribuciones han permitido la distribución de productos de emergencia, tales como mantas, utensilios de cocina, cubos, bidones, esterillas, plásticos impermeables y materiales de higiene, así como asegurar que las familias estén bien equipadas para sobrevivir a los meses de frío.

Zaatari y Domiz reciben hornillos, mantas y otros materiales de emergencia.

Más información en www.eacnur.org

Este año, el Día Mundial del Refugiado aún más especial

La emergencia siria ha pasado a ser actualmente, con 12 millones de personas desplazadas y refugiadas, la mayor emergencia humanitaria a la que se ha enfrentado ACNUR. Esta crisis se desarrolla en un contexto en el que, además, hay más de 60 millones de personas desarraigadas en todo mundo. Por ello, este año conmemoramos con especial atención el Día Mundial del Refugiado.

©ACNUR / F. Juez

"Desde ACNUR creemos en el derecho de todos los refugiados a disfrutar de la protección y a vivir en un entorno seguro. Por ello, es importante enviar un mensaje claro a los gobiernos para que actúen con solidaridad y compartan responsabilidades", indica la Agencia, que con motivo del Día Mundial del Refugiado ha lanzado la campaña #ConLosRefugiados. ACNUR invita a todo el mundo a que se una a la iniciativa en www.conlosrefugiados.org con el fin de presentar a todos sus conocidos las historias de vida de millones de personas que se han visto obligadas a abandonar sus casas para salvaguardar sus vidas.

"Si todos ayudamos, no somos pequeños, aún hay esperanza".

Desde el Comité español de ACNUR se han apoyado y organizado diferentes actividades para cumplir con la misión en este día de dar visibilidad a todas estas personas. En Sevilla, varias entidades sociales han organizado el festival "La música rompe fronteras", con la participación altruista de artistas como Marwan, la Dstyleria, Canijos sin Fronteras, Sevilla Negra o Laura Ordoñez; y la muestra del trabajo del Comité español de ACNUR. En Bilbao, se ha organizado la charla "La educación como clave de integración de mujeres subsaharianas en Euskadi".

El Comité español de ACNUR no deja de sensibilizar e informar

Desde el último boletín publicado el pasado mes de marzo, no han dejado de organizarse actividades, charlas y apoyarse eventos solidarios.

La Comunidad educativa del Kengsinton School se vuelca con los refugiados

El Colegio Kensington School de Pozuelo (Madrid) ha destinado la recaudación de su fiesta anual (11.500€) a la emergencia Siria-Mediterráneo. "Fue estupendo ver a todos los participantes disfrutando con las muchas actividades organizadas y, a la vez, siendo conscientes de estar contribuyendo a una causa tan importante", explica Montse, trabajadora del centro y artífice de esta colaboración, que fue precedida por charlas de sensibilización a los alumnos. "Cuando llegó el equipo del Comité español de ACNUR a darnos una charla sobre su organización y a mostrarnos su trabajo me transmitió la idea de que si todos ayudamos, no somos pequeños, aún hay esperanza", apunta Paola, alumna del colegio.

Al este de Madrid, en el **CEIP Menéndez Pidal de Coslada**, profesores, padres y alumnos han fabricado jabones que pusieron a la venta en enero y la cantidad recaudada, 5.600€, la donaron a los refugiados.

©ACNUR / P. Jiménez

De la mano con la Universidad de Valencia

La delegación de Valencia ha seguido impartiendo en la Universidad distintos cursos con el fin de acercar a los estudiantes la realidad de los refugiados. Además, se han realizado campañas solidarias como las promovidas por el Colegio Diocesano Santa Ana de Villalonga: Calendari Solidari y Carrera Solidària; o la muestra por parte del Ayuntamiento de Cheste de la exposición "Imprescindibles para la Paz" y el concierto solidario de la "La Nostra Escola Comarcal" y "Marcel el Marcià" en Picassent.

"Sensibilizando para Transformar" en Andalucía

El proyecto "Sensibilizando para Transformar", financiado por la Agencia Andaluza de Cooperación para el Desarrollo, ya se ha desarrollado en los colegios e institutos de las localidades onubenses de Hinojos y Beas. Se ha trabajado con el profesorado y con grupos de escolares, motores de sensibilización hacia sus compañeros, explicándoles cómo una persona se convierte en refugiada y cómo es su vida al tener que abandonarlo todo. Más información en: www.refugiatube.org.

El País Vasco visibiliza a las mujeres africanas

La delegación vasca continúa con su proyecto para visibilizar al continente africano y en especial a sus mujeres. Su centro de información "Miradas de África" está ampliando su catálogo bibliográfico con manuales y libros facilitados por Emakunde, el Instituto Vasco de la Mujer, y el 25 de mayo, Día de África, se organizaron actividades solidarias en las que participaron voluntarias africanas.

Más información en www.eacnur.org

ACNUR EN BREVE

Hay más de 55 millones de personas bajo el amparo de ACNUR en todo el mundo.

Alrededor de un 80% de ellas son mujeres, niñas y niños.

La labor de ACNUR es velar por la seguridad y dignidad de las personas refugiadas y desplazadas.

A lo largo de más de 60 años, la Agencia ha proporcionado protección a cerca de 60 millones de personas.

El 97% de los fondos de ACNUR provienen de contribuciones voluntarias de gobiernos, empresas y particulares.

La mayor parte del personal de ACNUR (el 84%) trabaja en el terreno, expuestos, a menudo, a un grave riesgo.

ACNUR ha sido galardonado con el Premio Nobel de la Paz en 1954 y 1981, y ha recibido el Premio Príncipe de Asturias de Cooperación en 1991.

BOLETÍN REFUGIADOS es una publicación cuatrimestral del Comité español de ACNUR y sus entidades asociadas.

El Comité español de ACNUR es una asociación no lucrativa que apoya el trabajo del Alto Comisionado de las Naciones Unidas para los Refugiados.

Coordinación: Eva Garrido
Colaboración: Amaia Celorrio
Diseño y maquetación: Ricardo Bórquez
Impreso en Gramar Artes Gráficas
Dep. Legal: M-38933-2009

Comité español

c/ Cedaceros, 11 - 1º A - 28014 Madrid
Tel.: 91 369 06 70 - eacnur@eacnur.org

Delegaciones y entidades asociadas

Andalucía
c/ Cuesta del Rosario, 8, casa 2, 3º E - 41004 Sevilla
Tel.: 95 450 10 07 - andalucia@eacnur.org

Navarra
c/ Paulino Caballero, 52, 1ª, of. 20 - 31004 Pamplona
Tel.: 94 820 67 45 - navarra@eacnur.org

Comunidad Valenciana
c/ Huesca, 6, 1º, Puerta 1 - 46001 Valencia
Tel y Fax: 963 53 51 76 - cvalenciana@eacnur.org

Castilla-La Mancha
Centro de Negocios Italia113, c/ Italia, 113 - 45005 Toledo
Tel. y Fax: 925 25 66 41 - clamancha@eacnur.org

Comitè Català
c/ Trafalgar, 6, principal 3a - 08010 Barcelona
Tel.: 93 301 20 35 - catalunya@eacnur.org

Euskal Batzordea
c/ Hurtado de Amézaga, 27, 12º, Dpto. 4 - 48008 Bilbao
Tel. y Fax: 94 443 12 74 - euskadi@eacnur.org

UNHCR ACNUR
La Agencia de la ONU para los Refugiados

@eACNUR
www.youtube.com/eacnur
www.facebook.com/eacnur
www.linkedin.com/company/eacnur

ONG ACREDITADA
FUNDACIÓN LEALTAD

EL COMITÉ ESPAÑOL DE ACNUR HA SIDO ANALIZADO POR LA FUNDACIÓN LEALTAD Y CUMPLE CON LOS PRINCIPIOS DE TRANSPARENCIA Y BUENAS PRÁCTICAS.

IMPRESO EN PAPEL RECICLADO

ALARGA LA VIDA DE ESTE BOLETÍN. DÁSELO A UN AMIGO O DÉJALO EN EL BUS, EL METRO O EL TREN PARA QUE OTRAS PERSONAS CONOZCAN LA SITUACIÓN DE LOS REFUGIADOS.

TERREMOTO EN ECUADOR

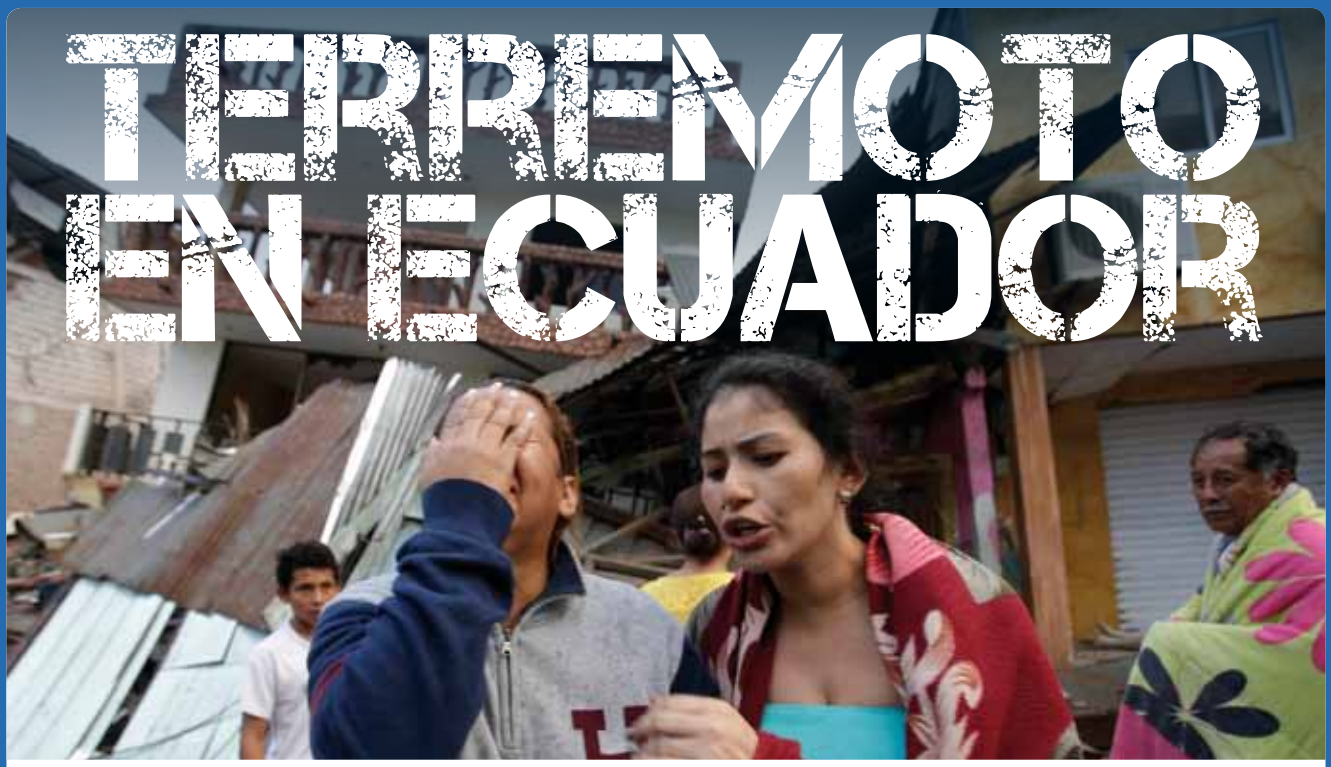

ACNUR ha enviado más de 100 toneladas de ayuda humanitaria

9.000 bidones de agua

6.100 lámparas solares

50.000 colchonetas

900 tiendas familiares

18.000 mosquiteras

7.250 lonas de plástico

6.950 paquetes con utensilios de cocina

¡Gracias por hacerlo posible!